

3

Modelnummer

60

0/3 (3/6) 9/12 (18/24) mdr.

24 m

XX

lana cotton 212

---

**MATERIALE:** lana cotton (50% wool sw Extrafine merino, 50% cotton).

**STØRRELSER:** 0/3 (3/6) 9/12 (18/24) mdr

**MODELLENS BRYSTVIDDE:** 42 (46) 50 (54) cm.

**HEL LÆNGDE:** 55 (63) 71 (79) cm.

**GARNFORBRUG:** 4 (4) 5 (5) ngl g fv 100

**TILBEHØR:** 2 små knapper (Ø 8-10 mm).

**PINDE:** Nr. 3 og rundp nr. 3 (60 cm).

**STRIKKEFASTHED:** 30 m og 40 p glat = ca. 10x10 cm.

Passer strikkefastheden ikke, må der prøves med finere eller grovere pinde.

---

#### DREJET RIB

1. p: (vragen af arb) 1 ret \* 1 dr vr, 1 ret \*. Gent fra \* til \*.

2. p: 1 vr \* 1 dr ret, 1 vr \*. Gent fra \* til \*.

Gent disse 2 p.

#### VIFTEMØNSTER OG KRAVE: SE DIAGRAMMER.

#### BAGSTYKKE

Benene strikkes hver for sig, og samles ved skridtsømmen.

**Højre Ben:** På p nr 3 slås 21 (23) 27 (29) m op. Strik 6 (6) 6 (7) cm dr rib, og slut med 1 p fra retten. Strik 1 p vrang, idet der tages jævnt ud til 31 (37) 43 (49) m.

Fortsæt i mønster - vifter - og tag i beg af retsidep 1 m ud 5 gange på hver 18. (20.) 24. (28.) p.

**Bemærk:** Lad arb hvile, når der er strikket 17 (21) 25 (29) cm efter ribben, og strik venstre ben.

**Venstre Ben:** Strikkes som højre, men spejlvendt. Dvs at der tages ud i slutn af retsidep.

Når der er strikket lige mange p på begge ben, samles de. Strik over højre bens m, slå 9 m op i forlængelse heraf (= skridtsøm) og fortsæt over venstre bens m.

Fortsæt med udtag i siderne til alle er strikket = 81 (93) 105 (117) m, og når der er strikket 24 (28) 33 (38) cm fra benribben, tages ind i hver side. Tag 1 m ind på hver 16. (12.) 10. (8.) p, 4 (6) 8 (10) gange i hver side, rest 73 (81) 89 (97) m. Når arb - fra benribben - måler 40 (47) 53 (59) cm, fortsættes i glat resten af arb (= bærestykke). Tag på næste retsidep 10 (12) 14 (16) m jævnt ind, rest 63 (69) 75 (81) m.

**Bærestykke:** Strik 2 cm lige op, og del så arb på midten (= slids), ved at lukke den midterste m af, og strikke hver side færdig for sig. Der slås desuden 1 m op mod slidssiden til søm, som strikkes omv glat alle p.

Når der er strikket 2 (2) 3 (3) cm af bærestykket lukkes af til ærmegab.

Luk 3,2,1,1,1,1 m af og fortsæt lige op over de rest 23 (26) 29 (32) m, til ærmegabet måler ca. 7½ (8½) 9½ (10½) cm. Her lukkes af til hals. Luk de første 7 (9) 11 (13) m mod slidsen af, og luk yderligere for 4,1 m. Luk de rest 11 (12) 13 (14) m af til skulder.

#### FORSTYKKE

Strikkes som bagstykket - uden slids - og benene beg modsat. Dvs at højre ben beg som venstre og omvendt. Når bærestykket mangler 16 (18) 20 (22) p i at måle det samme som ryggen, lukkes af til hals.

Luk de midterste 9 (11) 13 (15) m af, og luk mod halssiden for 3,2 m samt 1 m 2 (3) 4 (5) gange. Luk af til skulder som på ryggen.

#### MØNSTERING OG KANTER/KRAVE

Sy skuldere sømmene sm.

**Ærmekanter:** Fra retten af arb og på p nr 3, strikkes ca. 61 (67) 73 (79) m op rundt i ærmegabet. Strik 2½ (2½) 3½ (3½) cm dr rib, og luk jævnt af i dr rib.

**Halskant:** Strik m op rundt i halsen, med rundp nr. 3 og fra retten af arb. Beg og slut med søm-m ved slidsen og strik i alt 59 (67) 75 (83) m op.

Lad arb hvile til model med krave.

**Halskant uden krave:** Strik dr rib som i ærmekanterne, og luk løst af i dr rib.

**Krave og kant:** Kraven strikkes først og strikkes derefter på i halsen.

På p nr 3 slås 199 (227) 255 (283) m op. Strik mønster med indt efter diag. Når alle p er strikket, rest 59 (67) 75 (83) m, strikkes kraven på, idet 1 m fra kraven strikkes sm med 1 m fra m på rundp i halsen - og i dr rib. Strik 5 p dr rib mere og luk løst af i dr rib.

Fold alle ribkanter halvt om på vragen og sy til med lette sting.

Sy 2 knapper i øverst i slidsen med ca. 1 cm's mellemrum. Sy to trense i, i modsatte side. Resten af slidsen skal blot rulle indad.

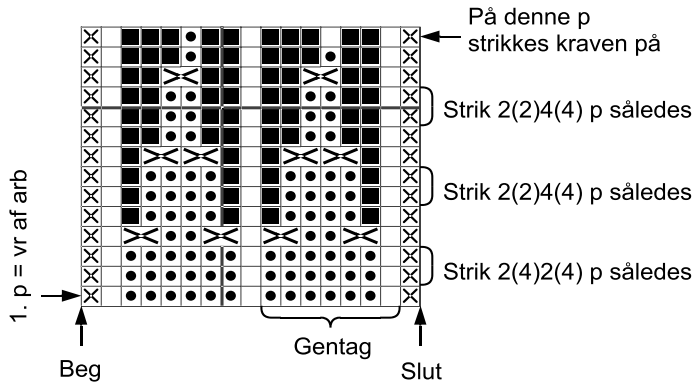

- KM = strikkes vr fra retten og ret fra vrangen, og er den m der strikkes over søm-m i slidsen.
- Omvendt glat = vrang fra retten og ret fra vrangen
- Dr ret fra retten og dr vr fra vrangen
- M der er forsvundet efter indt.
- 2 vr sm.

Bemærk: Første p er vrangen af arb, og 1. p i diagr læses derfor fra venstre mod højre.

### VIFTEMØNSTER

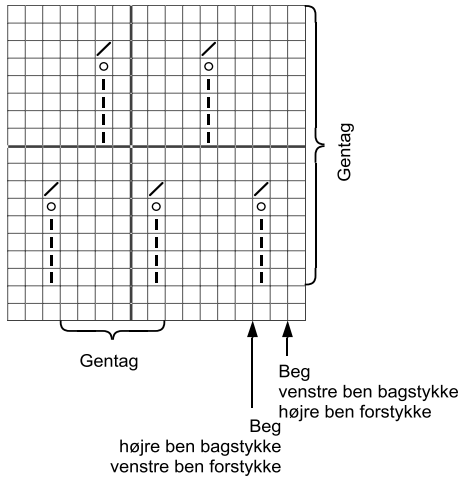

- Glat = ret fra retten og vrang fra vrangen
- Strikkes glat i første omg, og viser den m/p der skal strikkes lang m/løkke op i - (se O-symbol)
- Stik p igennem m der ligger 4 p under den m der sidder på venstre p. Slå om og træk igennem = lang løkke på højre p. Stik p i m 3 p under, slå om og træk igennem = endnu en lang løkke på højre p. Gentag dette i m der ligger 2 og 1 p under m der sidder på p = 4 løkker i forskellig længde på højre p. Slut med at strikke 1 alm ret i m på venstre p.
- Strik alle 5 løkker vr sm.